



**PRIULA**

CONSIGLIO DI BACINO  
DI TREVISO

**COPIA**

## **VERBALE DI DELIBERAZIONE DELL'ASSEMBLEA DEL CONSIGLIO DI BACINO PRIULA**

**N.019 DEL 18/12/2020**

<b>OGGETTO:</b>	<b>ANALISI ANNUALE DELLE PARTECIPAZIONI SOCIETARIE DETENUTE AL 31/12/2019 (ART. 20, D.LGS. 19 AGOSTO 2016 N. 175 E SS.MM.) - DETERMINAZIONI IN MERITO.</b>
-----------------	--

L'anno duemilaventi il giorno diciotto del mese di dicembre (18/12/2020) alle ore 16:00, regolarmente convocata presso la sede del Consiglio di Bacino Priula, in Via Donatori del Sangue n.1 a Fontane di Villorba (TV) e in modalità telematica mediante videoconferenza, si è riunita l'Assemblea di Bacino.

Presiede l'Assemblea il Presidente Geom. Giuliano Pavanetto.

Partecipa alla seduta, su invito del Presidente, l'Avv. Monica Bettiol del Consiglio di Bacino Priula, che verbalizza.

All'ordine del giorno di cui all'oggetto risultano rispettivamente presenti ed assenti i Signori:

N.	Comune di:	Quote millesimi	Rappresentante Cognome e Nome	Sindaco o Delegato	PRESENTI		ASSENTI	
					n.	quote	n.	quote
1	ALTIVOLE	12	Peretto Giuliana	delegato			X	12
2	ARCADE	8	Zussa Mauro	delegato	X	8		
3	ASOLO	16	Dalla Rosa Franco	delegato			X	16
4	BORSO DEL GRAPPA	11	Citton Lucio	delegato			X	11
5	BREDA DI PIAVE	14	Rossetto Moreno	Sindaco	X	14		
6	CAERANO DI SAN MARCO	15	Spadetto Fabio	delegato	X	15		
7	CARBONERA	21	Ortolan Federica	Sindaco	X	21		
8	CASALE SUL SILE	23	Biotti Lorenzo	delegato	X	23		
9	CASIER	20	Carraretto Renzo	Sindaco	X	20		
10	CASTELCUCCO	4	Mazzarolo Gianpietro	delegato	X	4		
11	CASTELFRANCO VENETO	61	Filippetto Roberto	delegato	X	61		
12	CASTELLO DI GODEGO	13	Parisotto Diego	Sindaco	X	13		
13	CAVASO DEL TOMBA	6	Rugolo Gino	Sindaco	X	6		
14	CORNUDA	11	Sartor Claudio	Sindaco			X	11
15	CROCETTA DEL MONTELLO	11	Fritz Giancarlo	delegato			X	11
16	FONTE	11	Tondi Massimo	delegato	X	11		
17	GIAVERA DEL MONTELLO	9	Calliman Michele	delegato	X	9		
18	ISTRANA	17	Rossi Marianna	delegato	X	17		
19	LORIA	17	Baggio Simone	Sindaco	X	17		
20	MASER	9	Serena Aldo	delegato	X	9		
21	MASERADA SUL PIAVE	17	Pellizzari Antonella	delegato	X	17		
22	MONASTIER DI TREVISO	8	Moro Paola	Sindaco			X	8
23	MONFUMO	3	Metti Alvisè	delegato			X	3
24	MONTEBELLUNA	57	Bortoletto Maria	delegato	X	57		
25	MORGANO	8	Pavanetto Giuliano	delegato	X	8		
26	NERVESÀ DELLA BATTAGLIA	13	Rossi Ferruccio	delegato	X	13		
27	PAESE	39	Uberti Katia	Sindaco			X	39
28	PEDEROBBA	14	Turato Marco	Sindaco			X	14
29	PIEVE DEL GRAPPA	13	Fabbian Lorenzo	delegato	X	13		
30	PONZANO VENETO	22	Favaro Michele	delegato			X	22
31	POSSAGNO	4	Cunial Marco	delegato	X	4		
32	POVEGLIANO	9	Martignago Ennio	delegato	X	9		
33	PREGANZIOL	31	Galeano Paolo	Sindaco	X	31		
34	QUINTO DI TREVISO	18	Arrigoni Franco	delegato	X	18		
35	RESANA	17	Bosa Stefano	Sindaco	X	17		
36	RIESE PIO X	20	Guidolin Matteo	Sindaco			X	20
37	RONCADE	26	Zottarelli Pieranna	Sindaco	X	26		
38	SAN BIAGIO DI CALLALTA	24	Favaro Pino	delegato	X	24		
39	SAN ZENONE DEGLI EZZELINI	14	Pellizzari Bruno	delegato	X	14		
40	SILEA	18	Canzian Ylenia	delegato	X	18		
41	SPRESIANO	21	Della Pietra Marco	Sindaco			X	21
42	SUSEGANA	22	Cenedese Francesca	delegato	X	22		
43	TREVIGNANO	19	Bonesso Franco	delegato	X	19		
44	TREVISO	149	Schiavon Christian	delegato			X	149
45	VEDELAGO	30	Perin Marco	delegato	X	30		
46	VILLORBA	33	Bonan Giacinto	delegato	X	33		
47	VOLPAGO DEL MONTELLO	19	Povelato Renato	delegato	X	19		
48	ZENSON DI PIAVE	3	Dalla Nese Daniele	Sindaco	X	3		
49	ZERO BRANCO	20	Requale Amedeo	delegato	X	20		
<b>TOTALE N</b>		<b>1.000</b>			<b>36</b>	<b>663</b>	<b>13</b>	<b>337</b>
					<b>PRESENTI</b>		<b>ASSENTI</b>	

L'argomento di cui al presente ordine del giorno è materia di controllo analogo, si procede pertanto alla conseguente specifica verifica del numero legale ai sensi dell'art. 4 comma 9 del "Regolamento sulle modalità di esercizio congiunto del controllo analogo sull'in house provider Contarina SpA, nonché delle altre attività di controllo ed indirizzo previste da specifiche disposizioni di legge". Le quote dei singoli Comuni sono rappresentate in percentuale con 2 cifre decimali, calcolate sul rapporto dei valori nominali patrimoniali. I totali risultano dalla somma dei singoli valori patrimoniali espressi in percentuale.

N.	Comune di:	Quote patrimoniali %	PRESENTI		ASSENTI	
			n.	Quote %	n.	Quote %
1	ALTIVOLE	1,11%			X	1,11%
2	ARCADE	1,93%	X	1,93%		
3	ASOLO	1,35%			X	1,35%
4	BORSO DEL GRAPPA	0,78%			X	0,78%
5	BREDA DI PIAVE	3,86%	X	3,86%		
6	CAERANO DI SAN MARCO	1,35%	X	1,35%		
7	CARBONERA	3,86%	X	3,86%		
8	CASALE SUL SILE	0,19%	X	0,19%		
9	CASIER	0,39%	X	0,39%		
10	CASTELCUCCO	0,34%	X	0,34%		
11	CASTELFRANCO VENETO	5,97%	X	5,97%		
12	CASTELLO DI GODEGO	1,22%	X	1,22%		
13	CAVASO DEL TOMBA	0,48%	X	0,48%		
14	CORNUDA	1,08%			X	1,08%
15	CROCETTA DEL MONTELLO	1,15%			X	1,15%
16	FONTE	0,95%	X	0,95%		
17	GIAVERA DEL MONTELLO	1,93%	X	1,93%		
18	ISTRANA	1,40%	X	1,40%		
19	LORIA	1,42%	X	1,42%		
20	MASER	0,96%	X	0,96%		
21	MASERADA SUL PIAVE	3,86%	X	3,86%		
22	MONASTIER DI TREVISO	0,19%			X	0,19%
23	MONFUMO	0,28%			X	0,28%
24	MONTEBELLUNA	4,96%	X	4,96%		
25	MORGANO	0,19%	X	0,19%		
26	NERVESA DELLA BATTAGLIA	5,78%	X	5,78%		
27	PAESE	7,71%			X	7,71%
28	PEDEROBBA	1,32%			X	1,32%
29	PIEVE DEL GRAPPA	1,14%	X	1,14%		
30	PONZANO VENETO	3,86%			X	3,86%
31	POSSAGNO	0,37%	X	0,37%		
32	POVEGLIANO	1,93%	X	1,93%		
33	PREGANZIOL	0,19%	X	0,19%		
34	QUINTO DI TREVISO	3,86%	X	3,86%		
35	RESANA	1,30%	X	1,30%		
36	RIESE PIO X	1,69%			X	1,69%
37	RONCADE	0,77%	X	0,77%		
38	SAN BIAGIO DI CALLALTA	0,58%	X	0,58%		
39	SAN ZENONE DEGLI EZZELINI	1,09%	X	1,09%		
40	SILEA	3,86%	X	3,86%		
41	SPRESIANO	3,86%			X	3,86%
42	SUSEGANA	5,78%	X	5,78%		
43	TREVIGNANO	1,67%	X	1,67%		
44	TREVISO	1,93%			X	1,93%
45	VEDELAGO	2,64%	X	2,64%		
46	VILLORBA	5,78%	X	5,78%		
47	VOLPAGO DEL MONTELLO	0,96%	X	0,96%		
48	ZENSON DI PIAVE	0,19%	X	0,19%		
49	ZERO BRANCO	0,58%	X	0,58%		
<b>TOTALE N.</b>		<b>100%</b>	<b>36</b>	<b>73,71%</b>	<b>13</b>	<b>26,29%</b>
			<b>PRESENTI</b>		<b>ASSENTI</b>	

Si dà atto che sono collegati in videoconferenza i Comuni di: Carbonera, Castello di Godego, Cavaso del Tomba, Giavera del Montello, Istrana, Loria, Maserada sul Piave, Montebelluna, Pieve del Grappa, Preganziol, Resana, Roncade, San Biagio di Callalta, Silea, Susegana, Vedelago, Volpago del Montello, Zenson di Piave.

**Il Presidente del Consiglio di Bacino Priula, Geom. Giuliano Pavanetto**, verificata pertanto la presenza in aula e mediante collegamento simultaneo in videoconferenza, ha constatato il numero legale degli intervenuti, dichiara aperta la seduta e invita i presenti a discutere e deliberare sull'oggetto sopraindicato.

**Il Presidente** procede all'introduzione del presente argomento all'ordine del giorno. Passa la parola all'Avv. Monica Bettiol per l'illustrazione.

**Avv. Monica Bettiol dell'ufficio legale del Consiglio di Bacino Priula:** il secondo punto all'ordine del giorno è sulla scia del primo, nel senso che anche questo riguarda un adempimento che siamo chiamati a fare in quanto soci di Contarina e di Valpe Ambiente in via indiretta. Si tratta della ricognizione delle partecipate che poi va comunicata anche alla Corte dei Conti, in cui sostanzialmente si dà atto delle condizioni che ci hanno indotto ad assumere questa partecipazione in conformità anche alle regole attuali del testo unico partecipate. Se ricordate, abbiamo fatto questa ricognizione, la prima volta, nel 2017; era la ricognizione straordinaria, poi annualmente bisogna verificare che la situazione non sia cambiata e se è cambiata bisogna assumere le iniziative conseguenti. Per quanto riguarda la ricognizione di quest'anno, fa riferimento alla situazione delle partecipazioni al 31/12/2019, diamo atto che la situazione è immutata rispetto a quella dell'anno precedente e quindi confermiamo le partecipazioni di entrambe. C'è un modello prestabilito - chi segue questo adempimento in Comune ben conosce- e i "campi" li abbiamo compilati in continuità rispetto all'anno passato. Dopo l'approvazione di oggi, provvederemo anche alla trasmissione alla Corte dei Conti.

**Il Presidente del Consiglio di Bacino Priula, Geom. Giuliano Pavanetto**, chiede se ci sono domande. Prende atto che non ci sono state richieste di precisazioni e/o chiarimenti da parte dei presenti e quindi procede con la votazione.

Si dà atto che nel corso della illustrazione è entrato in modalità videoconferenza il Comune di Treviso ed è uscito il Comune di Vedelago.

## L'ASSEMBLEA DI BACINO

### PREMESSO CHE:

- l'art. 3-bis, co. 1, del D.L. 138/2011 convertito con modificazioni in L. 148/2011 stabilisce che "A tutela della concorrenza e dell'ambiente, le regioni (...) organizzano lo svolgimento dei servizi pubblici locali a rete di rilevanza economica definendo il perimetro degli ambiti o bacini territoriali ottimali e omogenei tali da consentire economie di scala e di differenziazione idonee a massimizzare l'efficienza del servizio e istituendo o designando gli enti di governo degli stessi" e che il successivo co. 1-bis stabilisce che "Le funzioni di organizzazione dei servizi pubblici locali a rete di rilevanza economica, compresi quelli appartenenti al settore dei rifiuti urbani, di scelta della forma di gestione, di determinazione delle tariffe all'utenza per quanto di competenza, di affidamento della gestione e relativo controllo sono esercitate unicamente dagli enti di governo degli ambiti o bacini territoriali ottimali e omogenei istituiti o designati ai sensi del comma 1 del presente articolo cui gli enti locali partecipano obbligatoriamente (...)";
- la legge regionale 31 dicembre 2012, n. 52 ha introdotto "Nuove disposizioni per l'organizzazione del servizio di gestione integrata dei rifiuti urbani ed attuative dell'articolo 2, comma 186, della legge 23 dicembre 2009, n. 191 «Disposizioni per la formazione del bilancio annuale e pluriennale dello Stato (legge finanziaria 2010)»", prevedendo tra l'altro, che:
  - la Giunta regionale approva il riconoscimento dei bacini territoriali per l'esercizio in forma associata delle funzioni di organizzazione e controllo del servizio di gestione integrata dei rifiuti urbani a livello provinciale o, su proposta motivata degli enti locali interessati, di bacini territoriali di diversa dimensione, infraprovinciale o interprovinciale, in base al criterio di differenziazione territoriale e socio-economica, anche ai sensi dell'art. 3 bis, comma 1, del citato D.L. 138/2011;
  - gli enti locali ricadenti nei bacini territoriali esercitano in forma associata le funzioni di organizzazione e controllo diretto del servizio di gestione integrata dei rifiuti urbani attraverso i Consigli di Bacino. I Consigli di Bacino operano in nome e per conto degli Enti Locali in essi associati, secondo modalità definite dall'apposita convenzione che li istituisce, e sono dotati di personalità giuridica di diritto pubblico e autonomia funzionale, organizzativa, finanziaria, patrimoniale e contabile, per lo svolgimento

- delle attività connesse alle funzioni di programmazione, organizzazione, affidamento e controllo del servizio pubblico di gestione integrata dei rifiuti urbani;
- con D.G.R.V. del 21.01.2014 n. 13 (pubblicata sul BUR n. 4 del 14.02.2014) la Regione Veneto ha provveduto ad individuare i bacini territoriali ottimali per il servizio rifiuti, tra i quali anche il bacino territoriale denominato "Destra Piave" e corrispondente ai comuni già aderenti ai Consorzi Priula e Treviso Tre;
  - l'Ente di governo del servizio rifiuti ai sensi della citata normativa statale e regionale del bacino territoriale ottimale Destra Piave, è il Consiglio di Bacino Priula, costituitosi in data 01/07/2015, cui i Comuni associati hanno confermato e riconosciuto analoghe competenze regolatorie anche in ordine ad altri servizi comunali quali, in particolare: i servizi integrati cimiteriali, la gestione e/o manutenzione del verde pubblico e disinfezione ed i servizi legati all'informatica di gestione dei dati e delle informazioni per la pianificazione, cura e controllo del territorio (art. 1, co. 5, Statuto);

**RICHIAMATO** il D.Lgs. 19 agosto 2016 n. 175, "Testo unico in materia di Società a partecipazione Pubblica" (TUSP) come integrato e modificato dal D.Lgs. 16 giugno 2017, n. 100 c.d. "Decreto correttivo", le cui disposizioni hanno lo scopo di ridurre e razionalizzare le partecipazioni pubbliche, promuovere un'efficiente gestione delle stesse e favorire la qualità dei servizi pubblici erogati, contenere la spesa pubblica e infine tutelare e promuovere la concorrenza ed il mercato;

**EVIDENZIATO** che:

- ai sensi dell'art. 24 del predetto testo unico ciascuna amministrazione pubblica avrebbe dovuto effettuare entro il 30 settembre 2017, con provvedimento motivato, la ricognizione straordinaria di tutte le partecipazioni possedute alla data del 23 settembre 2016, individuando quelle che dovevano essere alienate;
- ai sensi del combinato disposto degli articoli 20 commi 1 e 3 e art. 26 comma 11 sempre del citato decreto emerge altresì che *"le amministrazioni pubbliche effettuano annualmente, con proprio provvedimento, un'analisi dell'assetto complessivo delle società in cui detengono partecipazioni, dirette o indirette, predisponendo ove ricorrano i presupposti di cui al comma 2, un piano di riassetto per la loro razionalizzazione, fusione o soppressione, anche mediante messa in liquidazione o cessione. ... I provvedimenti ... sono adottati entro il 31 dicembre di ogni anno ... alla razionalizzazione periodica di cui all'art. 20 si procede a partire dal 2018, con riferimento alla situazione al 31/12/2017"*;

**RILEVATO** che, per quanto qui interessa, il citato Testo Unico dispone all'art. 4 co. 1 che le amministrazioni pubbliche possono costituire, acquisire o mantenere società, dirette o indirette, a totale o parziale partecipazione pubblica se hanno per oggetto attività di produzione di beni e servizi strettamente necessarie per il perseguimento delle finalità istituzionali dell'ente partecipante, mentre il co. 2 indica le attività per le quali le amministrazioni pubbliche possono costituire, acquisire o mantenere partecipazioni societarie, ovvero:

*"a) produzione di un servizio di interesse generale, ivi inclusa la realizzazione e la gestione delle reti e degli impianti funzionali ai servizi medesimi;*

*b) progettazione e realizzazione di un'opera pubblica sulla base di un accordo di programma fra amministrazioni pubbliche, ai sensi dell'articolo 193 del decreto legislativo n. 50 del 2016;*

*c) realizzazione e gestione di un'opera pubblica ovvero organizzazione e gestione di un servizio d'interesse generale attraverso un contratto di partenariato di cui all'articolo 180 del decreto legislativo n. 50 del 2016, con un imprenditore selezionato con le modalità di cui all'articolo 17, commi 1 e 2;*

*d) autoproduzione di beni o servizi strumentali all'ente o agli enti pubblici partecipanti o allo svolgimento delle loro funzioni, nel rispetto delle condizioni stabilite dalle direttive europee in materia di contratti pubblici e della relativa disciplina nazionale di recepimento;*

*e) servizi di committenza, ivi incluse le attività di committenza ausiliarie, apprestati a supporto di enti senza scopo di lucro e di amministrazioni aggiudicatrici di cui all'articolo 3, comma 1, lettera a), del decreto legislativo n. 50 del 2016."*;

**DATO ATTO** pertanto che:

- con propria deliberazione n. 17 del 29/09/2017 è effettuata la ricognizione delle partecipazioni societarie, dirette ed indirette, possedute dal Consiglio di Bacino Priula alla data del 23 settembre 2016, come previsto dall'art. 24 del predetto testo unico;
- con proprie deliberazioni n. 19 del 14/12/2018 e n. 17 del 04/12/2019 è stata effettuata la periodica ricognizione delle partecipazioni pubbliche, dirette ed indirette, possedute dal Consiglio di Bacino Priula rispettivamente alla data del 31/12/2017 e del 31/12/2018, come previsto dall'art. 20 del predetto testo unico;

**DATO ATTO**, inoltre, che dalla ricognizione alla data del 31/12/2018 è emerso che il Consiglio di Bacino Priula deteneva:

- in via diretta la totalità del capitale sociale della società in house providing Contarina SpA e che le attività svolte da tale società integravano le ipotesi di cui alle lettere a) e d) dell'articolo 4 del citato decreto ossia: *“a) produzione di un servizio di interesse generale, ivi inclusa la realizzazione e la gestione delle reti e degli impianti funzionali ai servizi medesimi; (...) // d) autoproduzione di beni o servizi strumentali all'ente o agli enti pubblici partecipanti o allo svolgimento delle loro funzioni, nel rispetto delle condizioni stabilite dalle direttive Europee in materia di contratti pubblici e della relativa disciplina nazionale di recepimento;”*
- in via indiretta il 19% delle quote di Valpe Ambiente Srl, gestore in house providing del servizio rifiuti nel territorio del comune di Sedico dal 01.01.2016, società le cui attività integravano le ipotesi di cui alle lettere a) e d) dell'articolo 4 del già citato decreto;

**RILEVATO**, anche ai sensi dei co. 2 e 4 dell'art. 20 del predetto testo unico, che sulla base delle predette ricognizioni non è stata ravvisata la necessità di procedere all'adozione di un piano contenente azioni di razionalizzazione e si è piuttosto deciso il mantenimento delle partecipazioni in essere in quanto corrispondevano ai requisiti prescritti dal Testo Unico Partecipate;

**CONSIDERATO** che si deve ora provvedere all'analisi dell'assetto complessivo delle società, in cui si detengono partecipazioni ai sensi dell'art. 20 del predetto testo unico, con riferimento al 31/12/2019;

**ATTESO** che ai sensi della normativa di cui sopra devono essere alienate od oggetto delle misure di cui all'art. 20, commi 1 e 2, del D.Lgs. n. 175/2016 – vale a dire di un piano di riassetto per la loro razionalizzazione, fusione o soppressione, anche mediante messa in liquidazione o cessione – le partecipazioni non riconducibili ad alcuna delle categorie di cui all'art. 4, commi 1, 2 e 3, ovvero che non soddisfano i requisiti di cui all'art. 5, commi 1 e 2 o che ricadono in una delle ipotesi di cui all'art. 20, comma 2 del testo unico, ossia:

- a) partecipazioni societarie che non rientrano in alcuna delle categorie di cui all'art. 4;
- b) società che risultano prive di dipendenti o abbiano un numero di amministratori superiore a quello dei dipendenti;
- c) partecipazioni in società che svolgono attività analoghe o simili a quelle svolte da altre società partecipate o da enti pubblici strumentali;
- d) partecipazioni in società che, nel triennio precedente, abbiano conseguito un fatturato medio non superiore a 500 mila Euro (art. 26 co. 12-quinquies);
- e) partecipazioni in società diverse da quelle costituite per la gestione di un servizio d'interesse generale che abbiano prodotto un risultato negativo per quattro dei cinque esercizi precedenti;
- f) necessità di contenimento dei costi di funzionamento;
- g) necessità di aggregazione di società aventi ad oggetto le attività consentite all'art. 4, del D.Lgs. n. 175/2016;

**PRESO ATTO** della pubblicazione da parte del Ministero dell'Economia e delle Finanze dell'avviso pubblico datato 26/11/2020, che ricorda che, entro il prossimo 31 dicembre 2020, le Amministrazioni pubbliche devono approvare il provvedimento di revisione periodica delle partecipazioni societarie detenute al 31 dicembre 2019 e la relazione sull'attuazione del precedente piano di razionalizzazione, e come ausilio per l'elaborazione dei provvedimenti rende disponibili le schede in formato elaborabile nonché gli “Indirizzi per gli adempimenti relativi alla Revisione e al Censimento delle partecipazioni pubbliche (Art. 20 D.Lgs. n. 175/2016 e art. 17 D.L. n. 90/2014)”, già condivisi lo scorso anno tra la Corte dei Conti e la Struttura di indirizzo, monitoraggio e controllo sull'attuazione del TUSP, individuata presso il Dipartimento del Tesoro;

**VALUTATE** pertanto le modalità di svolgimento delle attività e dei servizi oggetto delle società partecipate dal Consiglio di Bacino Priula, con particolare riguardo all'efficienza, al contenimento dei costi di gestione ed alla tutela e promozione della concorrenza e del mercato;

**TENUTO CONTO** del miglior soddisfacimento dei bisogni della comunità e del territorio amministrati a mezzo delle attività e dei servizi resi dalle società partecipate possedute dal Bacino Priula;

**VISTO** l'esito della ricognizione effettuata come risultante nell'allegato sub “A” alla presente deliberazione, dettagliata per ciascuna partecipazione detenuta in conformità anche alle citate Linee di indirizzo di cui sopra, ad oggi non modificate, allegato che ne costituisce parte integrante e sostanziale;

**RILEVATO** che l'analisi dell'assetto complessivo delle partecipazioni societarie, dirette ed indirette, del Consiglio di Bacino Priula alla data del 31/12/2019 come risultante dall'allegato sub “A”, evidenzia che non è integrata alcuna ipotesi di loro razionalizzazione, fusione o soppressione, anche mediante messa in liquidazione o cessione ai sensi

dell'articolo 20, co. 1 e 2 del D.Lgs. 175/2016 e che continuano a sussistere per contro le condizioni per il mantenimento delle partecipazioni come sopra indicate senza necessità di alcun intervento;

**RICORDATO**, peraltro, che l'art. 19 c. 5 del TUSP reca una specifica disposizione in materia di razionalizzazione dei costi delle società soggette a controllo pubblico, disponendo che: "Le amministrazioni pubbliche socie fissano, con propri provvedimenti, obiettivi specifici, annuali e pluriennali, sul complesso delle spese di funzionamento, ivi comprese quelle per il personale, delle società controllate, anche attraverso il contenimento degli oneri contrattuali e delle assunzioni di personale e tenuto conto di quanto stabilito all'articolo 25, ovvero delle eventuali disposizioni che stabiliscono, a loro carico, divieti o limitazioni alle assunzioni di personale tenendo conto del settore in cui ciascun soggetto opera", e che sebbene gli strumenti (del controllo analogo in particolare) in essere appaiono già idonei a garantire il contenimento delle spese di funzionamento, al solo fine di istituire un'ulteriore forma di controllo periodico sulla situazione economica, patrimoniale e finanziaria, con propria deliberazione n. 9 del 6/5/2019 è stato adottato specifico atto per il periodo 2020/2022 nei confronti della società Contarina;

**ACQUISITO** il parere favorevole del Revisore ai sensi dell'art. 239 co. 1 lett. b) n. 3 del D.Lgs. 267/2000 Testo unico degli enti locali, prot. n. 5107/BP del 09/12/2020;

**RITENUTA** la ricognizione delle partecipate di cui all'allegato sub "A" meritevole di approvazione per le motivazioni in essa riportate;

**VISTO** il D.Lgs. 19 agosto 2016 n. 175, "Testo unico in materia di Società a partecipazione Pubblica" (TUSP) come integrato e modificato dal Decreto legislativo 16 giugno 2017, n. 100 c.d. "Decreto correttivo";

**VISTO** lo Statuto del Consiglio di Bacino;

**VISTO** il Regolamento sulle modalità di esercizio congiunto del controllo analogo sull'in house provider Contarina S.p.A., nonché delle altre attività di controllo ed indirizzo previste da specifiche disposizioni di legge;

**SENTITO** il parere favorevole, del Direttore;

**CON VOTAZIONE** avvenuta, in considerazione della presenza in parte in aula e in parte mediante collegamento in videoconferenza dei componenti dell'Assemblea, per appello nominale e con richiesta di esprimere contemporaneamente il proprio voto per l'approvazione sia della proposta deliberativa sia per la immediata eseguibilità della stessa con il seguente esito:

	componenti:	quote millesimali:	quote patrimoniali:
<b>componenti presenti:</b> Comuni di: ARCADE, BREDI DI PIAVE, CAERANO DI SAN MARCO, CARBONERA, CASALE SUL SILE, CASIER, CASTELCUCCO, CASTELFRANCO VENETO, CASTELLO DI GODEGO, CAVASO DEL TOMBA, FONTE, GIAVERA DEL MONTELLO, ISTRANA, LORIA, MASER, MASERADA SUL PIAVE, MONTEBELLUNA, MORGANO, NERVESA DELLA BATTAGLIA, PIEVE DEL GRAPPA, POSSAGNO, POVEGLIANO, PREGANZIOL, QUINTO DI TREVISO, RESANA, RONCADE, SAN BIAGIO DI CALLALTA, SAN ZENONE D. EZZELINI, SILEA, SUSEGANA, TREVIGNANO, TREVISO, VILLORBA, VOLPAGO DEL MONTELLO, ZENSON DI PIAVE, ZERO BRANCO.	36	782	73,00%
<b>componenti assenti:</b> Comuni di: ALTIVOLE, ASOLO, BORSO DEL GRAPPA, CORNUDA, CROCCETTA D. MONTELLO, MONASTIER DI TREVISO, MONFUMO, PAESE, PEDEROBBA, PONZANO VENETO, RIESE PIO X, SPRESIANO, VEDELAGO.	13	218	27,00%
<b>voti favorevoli:</b> Comuni di: ARCADE, BREDI DI PIAVE, CAERANO DI SAN MARCO, CARBONERA, CASALE SUL SILE, CASIER, CASTELCUCCO, CASTELFRANCO VENETO, CASTELLO DI GODEGO, CAVASO DEL TOMBA, FONTE, GIAVERA DEL MONTELLO, ISTRANA, LORIA, MASER, MASERADA SUL PIAVE, MONTEBELLUNA, MORGANO, NERVESA DELLA BATTAGLIA, PIEVE DEL GRAPPA, POSSAGNO, POVEGLIANO, PREGANZIOL, QUINTO DI TREVISO, RESANA, RONCADE, SAN BIAGIO DI CALLALTA, SAN ZENONE D. EZZELINI, SILEA, SUSEGANA, TREVIGNANO, TREVISO, VILLORBA, VOLPAGO DEL MONTELLO, ZENSON DI PIAVE, ZERO BRANCO.	36	782	73,00%
<b>voti contrari:</b> nessuno	0	0	0%
<b>astenuti:</b> nessuno	0	0	0%

## **DELIBERA**

1. per i motivi espressi in narrativa, di approvare l'analisi dell'assetto complessivo delle partecipazioni societarie, dirette ed indirette, detenute dal Consiglio di Bacino Priula alla data del 31/12/2019, come dettagliata nell'**allegato sub "A"** alla presente, per formarne parte integrante e sostanziale, ed effettuata ai sensi e per gli effetti dell'art. 20 del TUSP;
2. di non procedere ad alcun piano di riassetto per la razionalizzazione, fusione o soppressione, anche mediante messa in liquidazione o cessione di quote societarie detenute dal Consiglio di Bacino Priula in quanto quelle in essere corrispondono ai requisiti prescritti dal Testo Unico Partecipate;
3. di provvedere a quanto previsto dall'art. 20 co. 3 del TUSP;
4. di inviare, infine, copia della presente deliberazione a Contarina S.p.A. e Valpe Ambiente S.r.l.;
5. di pubblicare la presente deliberazione sul sito istituzionale del Consiglio di Bacino Priula alla sezione "Amministrazione trasparente" sottosezione "Enti controllati" ai sensi del D.Lgs. 33/2013 come modificato dal D.Lgs. 97/2016;

**DELIBERA ALTRESI'**, con votazione avvenuta per appello nominale come sopra specificato, a voti unanimi favorevoli, di dichiarare la presente deliberazione immediatamente eseguibile.



# FACCIATA IN BIANCO

Il presente verbale viene esteso e sottoscritto ai sensi dello Statuto del Consiglio di Bacino Priula.

IL PRESIDENTE  
Geom. Giuliano Pavanetto  
f.to

IL SEGRETARIO VERBALIZZANTE  
Avv. Monica Bettiol  
f.to

---

n. \_113\_reg. Pubbl.

### **CERTIFICATO DI PUBBLICAZIONE**

Il sottoscritto Dott. Paolo Contò, Direttore del Consiglio di Bacino Priula, certifica che copia del presente verbale di deliberazione viene pubblicato in data odierna all'Albo Pretorio on-line di questo Consiglio di Bacino e vi rimarrà esposto per quindici (15) giorni consecutivi.

Fontane di Villorba, 23 dicembre 2020

Il Direttore  
Dott. Paolo Contò  
f.to

---

### **CERTIFICATO DI ESECUTIVITA'**

Il sottoscritto Dott. Paolo Contò, Direttore del Consiglio di Bacino Priula, certifica che il presente verbale di deliberazione è divenuto esecutivo per decorrenza dei termini il \_\_\_\_\_

Fontane di Villorba, \_\_\_\_\_

Il Direttore  
Dott. Paolo Contò

---

Copia conforme all'originale ad uso amministrativo.

Fontane di Villorba, 23 dicembre 2020

Il Direttore  
Dott. Paolo Contò  
f.to



***SCHEDE DI RILEVAZIONE***  
***PER LA***  
**REVISIONE PERIODICA DELLE PARTECIPAZIONI**  
**da approvarsi entro il 31/12/2020**  
***(Art. 20, c. 1, TUSP)***

**Dati relativi alle partecipazioni detenute al 31/12/2019 dal Consiglio di Bacino Priula**

### Sezione I – Schema delle partecipazioni detenute dal Consiglio di Bacino Priula

Il Consiglio di Bacino Priula è ente pubblico di tipo associativo titolare per legge delle funzioni di regolazione in materia di servizio rifiuti e per statuto di altri servizi.

E' costituito dai comuni di: ALTIVOLE, ARCADE, ASOLO, BORSO DEL GRAPPA, BREDI DI PIAVE, CAERANO S. MARCO, CARBONERA, CASALE SUL SILE, CASIER, CASTELCUCCO, CASTELFRANCO VENETO, CASTELLO DI GODEGO, CAVASO DEL TOMBA, CORNUDA, CROCETTA DEL MONTELLO, FONTE, GIAVERA DEL MONTELLO, ISTRANA, LORIA, MASER, MASERADA SUL PIAVE, MONASTIER DI TREVISO, MONFUMO, MONTEBELLUNA, MORGANO, NERVESA DELLA BATTAGLIA, PAESE, PEDEROBBA, PIEVE DEL GRAPPA, PONZANO VENETO, POSSAGNO, POVEGLIANO, PREGANZIOL, QUINTO DI TREVISO, RESANA, RIESE PIO X, RONCADE, SAN BIAGIO DI CALLALTA, SAN ZENONE DEGLI EZZELINI, SILEA, SPRESIANO, SUSEGANA, TREVIGNANO, TREVISO, VEDELAGO, VILLORBA, VOLPAGO DEL MONTELLO, ZENSON DI PIAVE E ZERO BRANCO.

Viene di seguito riportata la rappresentazione grafica della struttura delle società partecipate direttamente e indirettamente dal Consiglio di Bacino Priula.

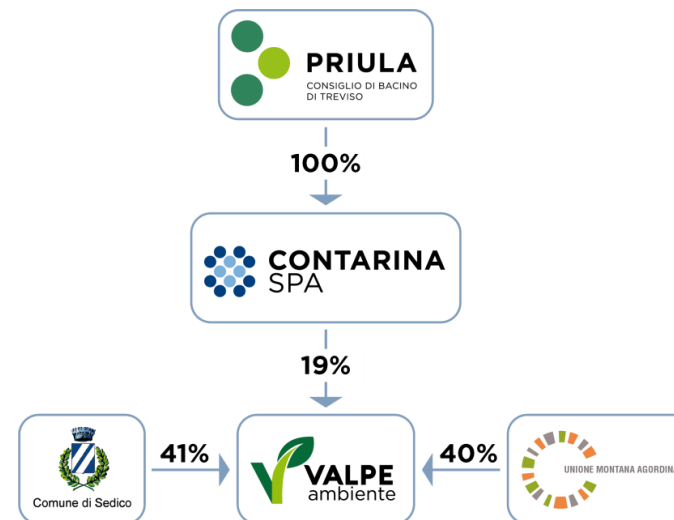

**Sezione 2 – Ricognizione delle partecipazioni detenute dal Consiglio di Bacino Priula con indicazioni dell'esito**

**Partecipazioni dirette**

NOME PARTECIPATA	CODICE FISCALE PARTECIPATA	QUOTA DI PARTECIPAZIONE	BREVE DESCRIZIONE	ESITO DELLA RILEVAZIONE	NOTE
<b>CONTARINA SPA</b>	02196020263	100%	Gestione dei rifiuti in tutte le sue singole fasi, gestione di cimiteri, gestione e manutenzione di parchi e giardini pubblici e/o aree a verde attrezzate compresa l'igiene dell'ambiente attraverso attività antiparassitarie e fitosanitarie, attività di consulenza, trattamento e smaltimento di rifiuti non pericolosi, gestione e sviluppo di soluzioni tecnologiche ed informative	Mantenimento senza interventi	<p>Contarina è una società in house providing a completa partecipazione pubblica, diretta e coordinata dal Consiglio di Bacino Priula, che ne detiene la proprietà con il 100% delle quote. È preposta all'erogazione di fondamentali servizi pubblici locali di competenza comunale (gestione integrata dei rifiuti), nonché di altri servizi (informativi, gestione del verde pubblico, disinfestazione, cimiteriali) di carattere ambientale e comunque necessari per l'esercizio delle normali competenze comunali. La piena conformità di Contarina s.p.a. al modello in house providing è stata riconosciuta dall'A.V.C.P. con deliberazione n. 2 del 13.01.2010 ed affermata dal Consiglio di Stato nella sentenza n. 1447/2011.</p> <p>L'attuale affidamento del servizio rifiuti a Contarina copre l'intero bacino territoriale ottimale di competenza del Consiglio di Bacino Priula (50 comuni della Provincia di Treviso, divenuti 49 dal 30/01/2019 per fusione dei comuni di Crespano del Grappa e Paderno del Grappa e conseguente istituzione del Comune di Pieve del Grappa): sotto tale profilo sono pienamente attuate le disposizioni di legge nazionale (art. 3-bis, comma 1-bis, decreto legge 138/2011) e regionale (legge 31.12.2012, n. 52) in ordine alla regolazione e gestione sovracomunale dei servizi a rete a rilevanza economica. L'unicità di gestione è frutto di una serie di iniziative di razionalizzazione delle aziende presenti sul territorio in parola poste in atto a partire dal 2010: prima la cessione a Contarina dei rami aziendali relativi al servizio rifiuti (ed attinenti principalmente alla banca dati utenti ed alla fatturazione) dei pre-esistenti Consorzi Azienda Priula e Treviso Tre con decorrenza 01.01.2011, poi l'incorporazione di Trevisoservizi Srl (gestore in house providing del comune di Treviso) in Contarina con decorrenza 01.11.2013.</p> <p>In ordine alla economicità e congruità dell'attuale gestione a mezzo di Contarina SpA, tali aspetti sono stati da ultimo verificati con la relazione prescritta dall'art. 34, comma 21, D.L. n. 179/2012 (pubblicata sul sito istituzionale del Consiglio di Bacino Priula), corredata da specifica perizia asseverata sui costi di mercato del servizio rifiuti in occasione della conferma dell'attuale affidamento nel 2013. La congruità ed economicità della gestione a mezzo Contarina sono state confermate anche con la relazione di cui all'art. 34 del D.L. 179/2012 relativa al servizio cimiteriale integrato.</p> <p>Quanto all'eventuale opzione di accorpamento o fusione con altre società del territorio, sia per il servizio rifiuti che per gli altri servizi comunali associati, trattasi di un'ipotesi non attuale in quanto non sussistono altre società pubbliche che erogano i medesimi servizi sul territorio del Bacino Priula.</p> <p>Merita inoltre ricordare che Contarina ha costantemente chiuso in positivo i propri bilanci di esercizio, con un positivo rapporto fra patrimonio e redditività, una solida patrimonializzazione e indicatori economico-finanziari di solidità.</p>

**Partecipazioni indirette detenute attraverso Contarina S.p.A.**

NOME PARTECIPATA	CODICE FISCALE PARTECIPATA	QUOTA DI PARTECIPAZIONE DETENUTA DALLA TRAMITE	BREVE DESCRIZIONE	ESITO DELLA RILEVAZIONE	NOTE
<b>VALPE AMBIENTE SRL</b>	01180920256	19%	Gestione dei rifiuti urbani e assimilati in tutte le singole fasi, comprese le attività amministrative, nonché la gestione dei rifiuti speciali	Mantenimento senza interventi	<p>La società Valpe Ambiente Srl è stata costituita in data 17/12/2015 con la iniziale compartecipazione del Comune di Sedico al 51% e del Consiglio di Bacino Priula attraverso il suo in house provider Contarina SpA al 49%. Dal 16/12/2016, con l'ingresso anche dell'Unione Montana Agordina (UMA composta da 16 comuni del bellunese), la compagine societaria è mutata come segue: Comune di Sedico 41% delle quote, Uma 40% e Bacino Priula per il tramite di Contarina 19%. Valpe Ambiente è quindi la società pubblica affidataria in house del <del>svolge</del> il servizio di gestione integrata dei rifiuti urbani nei territori del comune di Sedico e di UMA. La partecipazione in Valpe è avvenuta a seguito della sottoscrizione di un Accordo di Cooperazione di natura pubblicistica (art. 17, paragrafo 4 della Direttiva 2014/23/UE ed art. 15 della legge n. 241/1990) che, salvaguardando le competenze del neo costituito Consiglio di Bacino "Dolomiti" di Belluno e nelle more di pianificazione d'Ambito da parte dello stesso consentiva, e ancora consente, di garantire sia la continuità del servizio di gestione rifiuti sia il raggiungimento delle percentuali di legge sulla raccolta differenziata sia, più in generale, un rilevante miglioramento della qualità del servizio ai cittadini oltre che la riduzione del rifiuto cd. secco residuo a condizioni economiche congrue. In sostanza la partecipazione rende possibile lo svolgimento di un servizio pubblico di interesse generale per il territorio del Comune di Sedico e di UMA che altrimenti verrebbe meno con gravi ripercussioni sociali. La partecipazione, inoltre, è una efficace collaborazione fra territori vicini che consente al Consiglio di Bacino Priula e a Contarina di accrescere i propri know-how, rispettivamente, regolatorio ed operativo, per l'organizzazione e gestione di un modello di servizio virtuoso, in termini sia qualitativi che economici, su un territorio con caratteristiche demografiche e morfologiche diverse, sì da poter importare questa specifica competenza per l'implementazione di modelli e/o soluzioni operative da poter utilizzare nelle zone orograficamente simili del proprio ambito, nonché il conseguimento di alcune rilevanti ottimizzazioni aziendali (es. impianto di pannolini, capacità impiantistiche nel rispetto della pianificazione, economie di scala per acquisti ecc.).</p> <p>L'estensione alla Unione Montana Agordina della partecipazione alla società in house Valpe Ambiente srl rappresenta un'ulteriore azione di razionalizzazione delle aziende che operano nell'ambito della gestione dei rifiuti e presenti nel territorio bellunese. Si è ritenuto inoltre opportuno, sia nel momento di avvio dell'operatività del Consiglio di Bacino bellunese che nell'attuale fase di riorganizzazione e pianificazione di bacino del servizio rifiuti da parte del medesimo Consiglio, continuare a dare la propria disponibilità ai predetti enti locali: gli stessi sono infatti coinvolti attivamente nelle attività di pianificazione del locale Consiglio di Bacino e, contestualmente, sono chiamati a garantire la continuità del servizio nei rispettivi territori, condividendo con l'ente di governo le scelte in ordine ai nuovi affidamenti "nell'indirizzo di armonizzare le singole gestioni e gli affidamenti stessi rispetto agli obiettivi dell'Ambito Ottimale" (cfr. Prime Linee Guida delibera del Comitato di Bacino "Dolomiti" n. 4/2016).</p>

**Sezione 3 – Informazioni di dettaglio sulle singole partecipazioni**

**CONTARINA SPA**

**DATI ANAGRAFICI DELLA PARTECIPATA CONTARINA SPA**

NOME DEL CAMPO	Indicazioni per la compilazione
<b>Codice Fiscale</b>	02196020263
<b>Denominazione</b>	Contarina SpA
<b>Data di costituzione della partecipata</b>	1989
<b>Forma giuridica</b>	Società per azioni
<b>Tipo di fondazione</b>	Scegliere un elemento.
<b>Altra forma giuridica</b>	
<b>Stato di attività della partecipata</b>	attiva
<b>Data di inizio della procedura <sup>(1)</sup></b>	
<b>Società con azioni quotate in mercati regolamentati <sup>(2)</sup></b>	
<b>Società che ha emesso strumenti finanziari quotati in mercati regolamentati (ex TUSP) <sup>(2)</sup></b>	
<b>La società è un GAL<sup>(2)</sup></b>	

<sup>(1)</sup> Compilare solo se nel campo “stato di attività della partecipata” è stato indicato che sono in corso procedure di liquidazione volontaria o scioglimento oppure procedure concorsuali.

<sup>(2)</sup> Nell'applicativo le società emittenti azioni o strumenti finanziari in mercati regolamentati e i Gruppi di Azione Locale (GAL) sono individuati mediante elenchi ufficiali.

**SEDE LEGALE DELLA PARTECIPATA CONTARINA SPA**

NOME DEL CAMPO	Indicazioni per la compilazione
<b>Stato</b>	Italia
<b>Provincia</b>	Treviso
<b>Comune</b>	Spresiano
<b>CAP*</b>	31027
<b>Indirizzo*</b>	Via Vittorio Veneto, 6
<b>Telefono*</b>	04227268
<b>FAX*</b>	0422725703
<b>Email*</b>	contarina@contarina.it

\*campo con compilazione facoltativa

### SETTORE DI ATTIVITÀ DELLA PARTECIPATA CONTARINA SPA

Indicare il settore ATECO rappresentativo dell'attività svolta. Nel caso in cui i settori siano più di uno, indicarli in ordine decrescente di importanza. Non è più richiesto indicare il peso di ciascuna attività. La lista dei codici Ateco è disponibile al link <http://www.istat.it/strumenti/definizioni-e-classificazioni/ateco-2007>

NOME DEL CAMPO	Indicazioni per la compilazione
<b>Attività 1</b>	Codice Ateco 38.11 - raccolta rifiuti urbani
<b>Attività 2</b>	Codice Ateco 96.03 - servizi di pompe funebri e attività connesse
<b>Attività 3</b>	Codice Ateco 81.3 - cura e manutenzione del paesaggio (inclusi parchi, giardini e aiuole)

### ULTERIORI INFORMAZIONI SULLA PARTECIPATA CONTARINA SPA

NOME DEL CAMPO	Indicazioni per la compilazione
<b>Società in house</b>	si
<b>Previsione nello statuto di limiti sul fatturato <sup>(3)</sup></b>	si
<b>Società contenuta nell'allegato A al D.Lgs. n. 175/2016</b>	no
<b>Società a partecipazione pubblica di diritto singolare (art. I, c. 4, lett. A) #</b>	no
<b>Riferimento normativo società di diritto singolare <sup>(3)</sup></b>	
<b>La partecipata svolge attività economiche protette da diritti speciali o esclusivi insieme con altre attività svolte in regime di mercato ###</b>	no
<b>Riferimento legislativo, regolamentare o amministrativo con cui si concedono diritti speciali o esclusivi <sup>(3)</sup></b>	
<b>Società esclusa dall'applicazione dell'art. 4 con DPCM (art. 4, c. 9)</b>	no
<b>Società esclusa dall'applicazione dell'art. 4 con provvedimento del Presidente della Regione o delle Prov. Autonome (art. 4, c. 9)</b>	no
<b>Riferimento normativo atto esclusione <sup>(4)</sup></b>	

<sup>(3)</sup> Compilare il campo solo se nel campo precedente è stato scelto "si"

<sup>(4)</sup> Compilare il campo solo se in uno dei campi precedenti è stato scelto "si"

# Per la nozione giuridica di "società a partecipazione pubblica di diritto singolare" di cui all'art. I, comma 4, del TUSP, si veda l'orientamento della Struttura di monitoraggio disponibile sul sito del DT al seguente link:

[http://www.dt.tesoro.it/export/sites/sitodt/modules/documenti\\_it/patrimonio\\_pubblico/patrimonio\\_pa/Orientamento\\_del\\_18\\_novembre\\_2019\\_xSocietx\\_a\\_partecipazione\\_pubblica\\_di\\_diritto\\_singolarex.pdf](http://www.dt.tesoro.it/export/sites/sitodt/modules/documenti_it/patrimonio_pubblico/patrimonio_pa/Orientamento_del_18_novembre_2019_xSocietx_a_partecipazione_pubblica_di_diritto_singolarex.pdf)

### Per la definizione di diritto esclusivo o speciale, si rinvia alle lettere lll) e mmm) del comma I dell'art. 3 del D.Lgs. n. 50/2016 (Codice degli appalti). A titolo esemplificativo, non possono essere indicate come riferimento normativo le disposizioni del TUSP, considerato che nessuna di esse attribuisce un diritto esclusivo o speciale.



**DATI DI BILANCIO DI CONTARINA SPA PER LA VERIFICA TUSP**

NOME DEL CAMPO	Anno 2019
<b>Tipologia di attività svolta</b>	Attività produttive di beni e servizi
<b>Numero medio di dipendenti</b>	n. 682 (di cui a tempo indeterminato 671 e tempo determinato 11; nessun distaccato da o presso Contarina SpA)
<b>Numero dei componenti dell'organo di amministrazione</b>	n. 5
<b>Compenso dei componenti dell'organo di amministrazione</b>	<p>Compenso annuo complessivo lordo, comprensivo di contributi € 52.389.</p> <p>Compenso + rimborso spese singoli componenti:</p> <p>- componenti in carica dal 6/8/2016:  Franco Zanata Presidente: vedi importo annuo sotto riportato;  Bacchion Bruno: € 9.282,89 + € 343,60;  Bisa Ingrid: € 8.310,42 + € 418,14;  Billio Monica: € 9.282,89 + € 0,00;  Labbrozzi Lisa: vedi importo annuo sotto riportato;</p> <p>- componenti in carica dal 22/8/2019:  Sergio Baldin Presidente: € 0,00 ai sensi dell'art. 5 c. 9 del D.L. 95/12 + € 1.242,09  Tedeschi Roberta: € 6.667,68 + € 0,00  Mondin Luciano: € 4.592,70 + € 0,00  Zanata Franco: € 0,00 ai sensi dell'art. 5 c. 9 del D.L. 95/12 + € 4.394,71  Labbrozzi Lisa: € 14.252,15 + € 383,25</p>
<b>Numero dei componenti dell'organo di controllo</b>	n. 3 (+2 supplenti)
<b>Compenso dei componenti dell'organo di controllo</b>	<p>Compenso annuo complessivo lordo € 65.520,00</p> <p>Compenso singoli componenti:  Pretto Gianni Presidente: € 28.080,00  Giroto Luca: € 18.720,00  Perazzetta Antonella: € 18.720,00</p>

NOME DEL CAMPO	2019	2018	2017	2016	2015
<b>Approvazione bilancio</b>	sì	sì	sì	sì	sì
<b>Risultato d'esercizio</b>	297.389,00	177.802,00	1.265.663,00	1.223.446,00	1.172.208,00

**ATTENZIONE:** l'applicativo richiede la compilazione esclusivamente di una delle seguenti quattro sotto-sezioni di "DATI DI BILANCIO PER LA VERIFICA TUSP".

### I. Attività produttive di beni e servizi o Distretti tecnologici

Compilare la seguente sotto-sezione se la "Tipologia di attività svolta" dalla partecipata è: "Attività produttive di beni e servizi" o "Attività di promozione e sviluppo di progetti di ricerca finanziati (Distretti tecnologici)".

NOME DEL CAMPO	2019	2018	2017
<b>A1) Ricavi delle vendite e delle prestazioni</b>	82.167.548	78.559.805	78.965.591
<b>A5) Altri Ricavi e Proventi</b>	3.808.079	4.215.509	4.050.409
<b>di cui Contributi in conto esercizio</b>	982.892	5.000	40.509

### 2. Attività di Holding

Compilare la seguente sotto-sezione se la "Tipologia di attività svolta" dalla partecipata è: "Attività consistenti nell'assunzione di partecipazioni in società esercenti attività diverse da quella creditizia e finanziaria (Holding)".

NOME DEL CAMPO	2019	2018	2017
<b>A1) Ricavi delle vendite e delle prestazioni</b>			
<b>A5) Altri Ricavi e Proventi</b>			
<b>di cui Contributi in conto esercizio</b>			
<b>C15) Proventi da partecipazioni</b>			
<b>C16) Altri proventi finanziari</b>			
<b>C17 bis) Utili e perdite su cambi</b>			
<b>D18 a) Rettifiche di valore di attività finanziarie - Rivalutazioni di partecipazioni</b>			

### 3. Attività bancarie e finanziarie

Compilare la seguente sotto-sezione se la "Tipologia di attività svolta" dalla partecipata è: "Attività bancarie e finanziarie".

NOME DEL CAMPO	2019	2018	2017
<b>Interessi attivi e proventi assimilati</b>			
<b>Commissioni attive</b>			

### 4. Attività assicurative

Compilare la seguente sotto-sezione se la "Tipologia di attività svolta" dalla partecipata è: "Attività assicurative".

NOME DEL CAMPO	2019	2018	2017
<b>I.1 Conto Tecnico dei rami danni - Premi di competenza, al netto delle cessioni in riassicurazione</b>			
<b>I.3 Conto Tecnico dei rami danni - Altri proventi tecnici, al netto delle cessioni in riassicurazione</b>			
<b>II.1 Conto Tecnico dei rami vita - Premi dell'esercizio, al netto delle cessioni in riassicurazione</b>			
<b>II.4 Conto Tecnico dei rami vita - Altri proventi tecnici, al netto delle cessioni in riassicurazione</b>			

### QUOTA DI POSSESSO (quota diretta e/o indiretta) CONTARINA SPA

NOME DEL CAMPO	Indicazioni per la compilazione
Tipologia di Partecipazione	Partecipazione diretta
Quota diretta <sup>(5)</sup>	100%
Codice Fiscale Tramite <sup>(6)</sup>	
Denominazione Tramite (organismo) <sup>(6)</sup>	
Quota detenuta dalla Tramite nella società <sup>(7)</sup>	

<sup>(5)</sup> Se la partecipazione è diretta o sia diretta che indiretta, inserire la quota detenuta direttamente dall'Amministrazione nella società.

<sup>(6)</sup> Compilare se per "Tipologia di Partecipazione" è stato indicato "Partecipazione Indiretta" o "Partecipazione diretta e indiretta". Inserire CF e denominazione dell'ultima tramite attraverso la quale la società è indirettamente partecipata dall'Amministrazione.

<sup>(7)</sup> Inserire la quota di partecipazione che la "tramite" detiene nella società.

### QUOTA DI POSSESSO – TIPO DI CONTROLLO – CONTARINA SPA

NOME DEL CAMPO	Indicazioni per la compilazione
Tipo di controllo	controllo analogo congiunto

### INFORMAZIONI ED ESITO PER LA RAZIONALIZZAZIONE – CONTARINA SPA

NOME DEL CAMPO	Indicazioni per la compilazione
Partecipazione ancora detenuta alla data di adozione del provvedimento	Si
Società controllata da una quotata	No
CF della società quotata controllante <sup>(8)</sup>	
Denominazione della società quotata controllante <sup>(8)</sup>	

<sup>(8)</sup> Compilare il campo solo se nel campo "Società controllata da una quotata" è stato scelto "sì".

Se la partecipazione non è più detenuta alla data di adozione del provvedimento non deve essere indicato l'esito della revisione periodica ma deve essere compilata la scheda in base alla tipologia della razionalizzazione realizzata.

La partecipata svolge un'attività di produzione di beni e servizi a favore dell'Amministrazione?	Si
Attività svolta dalla Partecipata	produzione di un servizio di interesse generale (Art. 4, c. 2, lett. a)
Descrizione dell'attività	Attività principale: Raccolta rifiuti urbani a favore delle utenze del territorio del Consiglio di Bacino Priula
Quota % di partecipazione detenuta dal soggetto privato <sup>(9)</sup>	
Svolgimento di attività analoghe a quelle svolte da altre società (art.20, c.2 lett.c)	no
Necessità di contenimento dei costi di funzionamento (art.20, c.2 lett.f)	no
Necessità di aggregazione di società (art.20, c.2 lett.g)	no
L'Amministrazione ha fissato, con proprio provvedimento, obiettivi specifici sui costi di funzionamento della partecipata? (art. 19, c, 5) <sup>(10)</sup>	si
Esito della revisione periodica	mantenimento senza interventi
Modalità (razionalizzazione) <sup>(11)</sup>	Scegliere un elemento.
Termine previsto per la razionalizzazione <sup>(11)</sup>	

NOME DEL CAMPO	Indicazioni per la compilazione
<p>Note*</p>	<p>Considerazioni in merito all'andamento della gestione della società. Come per l'anno 2018, l'esercizio 2019 confrontato con le annualità precedenti, ha una riduzione della marginalità, anche se in recupero rispetto all'esercizio precedente. Tale miglioramento si è concretizzato più per l'aumento del fatturato che per una riduzione dei costi, che per quanto riguarda l'esercizio in commento, risentono delle considerazioni sotto riportate:</p> <ul style="list-style-type: none"> <li>- aumento consistente dei costi di smaltimento per revisioni dei prezzi di trattamento di talune frazioni di rifiuto;</li> <li>- aumento dei costi di trattamento del rifiuto umido-verde dovuto al ritardo, rispetto a quanto preventivato, dell'apertura dell'impianto trattamento di Trevignano, che ha costretto la Società a cercare sbocchi esterni.</li> </ul> <p>Va inoltre evidenziato che l'aumento di tali costi è stato parzialmente calmierato da minori ammortamenti (per investimenti non realizzati) e minori altri costi esterni.</p> <p>In tale contesto la Società ha chiuso con utile netto d'esercizio di poco superiore a 297 mila euro che rapportato al valore della produzione (circa 85,9 milioni di euro) rappresenta poco più dello 0,35% a dimostrazione sia della tenuta economico finanziaria della Società anche in contesto diverso dagli esercizi precedenti, sia che la Società non ha come scopo la massimizzazione dei ricavi, ma l'erogazione dei migliori servizi al prezzo più contenuto possibile.</p> <p>Gli indici che si possono ricavare dal bilancio rimangono comunque di assoluto rilievo. Per il 2019 si evince che:</p> <ul style="list-style-type: none"> <li>- il MOL è di poco più di 9,9 milioni di euro. Tale indice permette di vedere chiaramente che la Società genera ricchezza tramite la gestione caratteristica operativa con una marginalità del 11,62% (MOL/Fatturato);</li> <li>- il grado di indebitamento con e senza leasing è molto al di sotto della soglia 3 (PFN/PN) indicatore che rappresenta per i finanziatori terzi una soglia di allarme per la capacità di restituzione dei debiti contratti da una Società. Per Contarina Spa gli indici sono rispettivamente di 1,67 (con leasing) e 1,41 (senza leasing) a dimostrazione che la Società, seppur avendo investito ancora molto durante il 2019, non è sovra-indebitata ed ha una buona propensione alla restituzione dei propri debiti contratti.</li> </ul> <p>Oltre a quelli su citati, tutti gli indici di bilancio risultano molto al di sotto della soglia di rischio a dimostrazione della buona salute della Società e quindi delle buone scelte gestionali assunte dagli amministratori.</p>

<sup>(9)</sup> Compilare il campo se "Attività svolta dalla Partecipata" precedentemente selezionata è "realizzazione e gestione di opera pubblica ovvero organizzazione e gestione di servizio di interesse generale tramite PPP (Art.4, c.2, lett.c)".

<sup>(10)</sup> Compilare il campo se "Tipo di controllo" è stato selezionato elemento diverso da "nessuno".

<sup>(11)</sup> Campo obbligatorio se per "Esito della revisione periodica" è stato selezionato "Razionalizzazione".

\*Campo con compilazione facoltativa.

**Se la partecipazione non è più detenuta alla data di adozione del provvedimento, deve essere compilata, in base alla tipologia di operazione realizzata, una delle schede:**

- PARTECIPAZIONE NON PIÙ DETENUTA - Alienazione della partecipazione
- PARTECIPAZIONE NON PIÙ DETENUTA - Cessione della partecipazione a titolo gratuito
- PARTECIPAZIONE NON PIÙ DETENUTA - Recesso dalla società
- PARTECIPAZIONE NON PIÙ DETENUTA – Liquidazione/Scioglimento della società
- PARTECIPAZIONE NON PIÙ DETENUTA - Fusione della società (per unione o per incorporazione)

Per non appesantire il presente documento, le schede sopra elencate sono state inserite all'interno delle "Schede di rilevazione per la Relazione attuazione piano di razionalizzazione" a cui pertanto si rinvia.

**VALPE AMBIENTE SRL**

**DATI ANAGRAFICI DELLA PARTECIPATA VALPE AMBIENTE SRL**

NOME DEL CAMPO	Indicazioni per la compilazione
Codice Fiscale	01180920256
Denominazione	Valpe Ambiente srl
Data di costituzione della partecipata	2015
Forma giuridica	Scegliere un elemento.
Tipo di fondazione	Scegliere un elemento.
Altra forma giuridica	
Stato di attività della partecipata	attiva
Data di inizio della procedura <sup>(1)</sup>	
Società con azioni quotate in mercati regolamentati <sup>(2)</sup>	
Società che ha emesso strumenti finanziari quotati in mercati regolamentati (ex TUSP) <sup>(2)</sup>	
La società è un GAL <sup>(2)</sup>	

<sup>(1)</sup> Compilare solo se nel campo "stato di attività della partecipata" è stato indicato che sono in corso procedure di liquidazione volontaria o scioglimento oppure procedure concorsuali.

<sup>(2)</sup> Nell'applicativo le società emittenti azioni o strumenti finanziari in mercati regolamentati e i Gruppi di Azione Locale (GAL) sono individuati mediante elenchi ufficiali.

**SEDE LEGALE DELLA PARTECIPATA VALPE AMBIENTE SRL**

NOME DEL CAMPO	Indicazioni per la compilazione
Stato	Italia
Provincia	Belluno
Comune	Sedico
CAP*	32036
Indirizzo*	Piazza della Vittoria, 1
Telefono*	
FAX*	
Email*	info@valpeambiente.it

\*campo con compilazione facoltativa

### SETTORE DI ATTIVITÀ DELLA PARTECIPATA VALPE AMBIENTE SRL

Indicare il settore ATECO rappresentativo dell'attività svolta. Nel caso in cui i settori siano più di uno, indicarli in ordine decrescente di importanza. Non è più richiesto indicare il peso di ciascuna attività.

La lista dei codici Ateco è disponibile al link <http://www.istat.it/it/strumenti/definizioni-e-classificazioni/ateco-2007>

NOME DEL CAMPO	Indicazioni per la compilazione
Attività 1	Codice Ateco 38.11 – Raccolta rifiuti urbani
Attività 2	
Attività 3	
Attività 4	

### ULTERIORI INFORMAZIONI SULLA PARTECIPATA VALPE AMBIENTE SRL

NOME DEL CAMPO	Indicazioni per la compilazione
Società in house	si
Previsione nello statuto di limiti sul fatturato <sup>(3)</sup>	si
Società contenuta nell'allegato A al D.Lgs. n. 175/2016	no
Società a partecipazione pubblica di diritto singolare (art.1, c. 4, lett. A) #	no
Riferimento normativo società di diritto singolare <sup>(3)</sup>	
La partecipata svolge attività economiche protette da diritti speciali o esclusivi insieme con altre attività svolte in regime di mercato ###	no
Riferimento legislativo, regolamentare o amministrativo con cui si concedono diritti speciali o esclusivi <sup>(3)</sup>	
Società esclusa dall'applicazione dell'art. 4 con DPCM (art. 4, c. 9)	no
Società esclusa dall'applicazione dell'art. 4 con provvedimento del Presidente della Regione o delle Prov. Autonome (art. 4, c. 9)	no
Riferimento normativo atto esclusione <sup>(4)</sup>	

<sup>(3)</sup> Compilare il campo solo se nel campo precedente è stato scelto "sì"

<sup>(4)</sup> Compilare il campo solo se in uno dei campi precedenti è stato scelto "sì"

# Per la nozione giuridica di "società a partecipazione pubblica di diritto singolare" di cui all'art. 1, comma 4, del TUSP, si veda l'orientamento della Struttura di monitoraggio disponibile sul sito del DT al seguente link:

[http://www.dt.tesoro.it/export/sites/sitodt/modules/documenti\\_it/patrimonio\\_pubblico/patrimonio\\_pa/Orientamento\\_del\\_18\\_novembre\\_2019\\_xSocietx\\_a\\_partecipazione\\_pubblica\\_di\\_diritto\\_singolarex.pdf](http://www.dt.tesoro.it/export/sites/sitodt/modules/documenti_it/patrimonio_pubblico/patrimonio_pa/Orientamento_del_18_novembre_2019_xSocietx_a_partecipazione_pubblica_di_diritto_singolarex.pdf)

### Per la definizione di diritto esclusivo o speciale, si rinvia alle lettere lll) e mmm) del comma 1 dell'art. 3 del D.Lgs. n. 50/2016 (Codice degli appalti). A titolo esemplificativo, non possono essere indicate come riferimento normativo le disposizioni del TUSP, considerato che nessuna di esse attribuisce un diritto esclusivo o speciale.

**DATI DI BILANCIO VALPE AMBIENTE SRL PER LA VERIFICA TUSP**

NOME DEL CAMPO	Anno 2019
Tipologia di attività svolta	Attività produttive di beni e servizi
Numero medio di dipendenti	n. 31 (di cui a tempo determinato 3 e tempo indeterminato 28; nessun distaccato da o presso Valpe Ambiente srl)
Numero dei componenti dell'organo di amministrazione	n. 3
Compenso dei componenti dell'organo di amministrazione	Compenso annuo complessivo lordo, comprensivo di contributi € 14.560,00  Compenso + rimborso spese singoli componenti in carica dal 25/05/2017: Dall'O Marco Presidente: € 14.560,00 + € 1.681,89; Nardino Licia: dal 20/09/2017 nessun compenso ai sensi dell'art. 5 c. 9 del D.L. 95/2012 + € 0,00; Ongaro Rizieri: nessun compenso ai sensi dell'art. 5 c. 9 del D.L. 95/2012 + € 0,00
Numero dei componenti dell'organo di controllo	n. 1
Compenso dei componenti dell'organo di controllo	Compenso annuo complessivo lordo € 5.371,00 del Revisore unico Da Pos Patrick

NOME DEL CAMPO	2019	2018	2017	2016	2015
Approvazione bilancio	sì 2.683	sì 2.080	sì 3.007	sì 2.354	no
Risultato d'esercizio					

**ATTENZIONE:** l'applicativo richiede la compilazione esclusivamente di una delle seguenti quattro sotto-sezioni di "DATI DI BILANCIO PER LA VERIFICA TUSP".

**1. Attività produttive di beni e servizi o Distretti tecnologici**

Compilare la seguente sotto-sezione se la "Tipologia di attività svolta" dalla partecipata è: "Attività produttive di beni e servizi" o "Attività di promozione e sviluppo di progetti di ricerca finanziati (Distretti tecnologici)".

NOME DEL CAMPO	2019	2018	2017
A1) Ricavi delle vendite e delle prestazioni	4.722.644	4.745.437	4.390.951
A5) Altri Ricavi e Proventi	73.290	125.775	56.923
di cui Contributi in conto esercizio	28.516	0	0

**2. Attività di Holding**

Compilare la seguente sotto-sezione se la "Tipologia di attività svolta" dalla partecipata è: "Attività consistenti nell'assunzione di partecipazioni in società esercenti attività diverse da quella creditizia e finanziaria (Holding)".

NOME DEL CAMPO	2019	2018	2017
A1) Ricavi delle vendite e delle prestazioni			
A5) Altri Ricavi e Proventi			
di cui Contributi in conto esercizio			
C15) Proventi da partecipazioni			
C16) Altri proventi finanziari			
C17 bis) Utili e perdite su cambi			
D18 a) Rettifiche di valore di attività finanziarie - Rivalutazioni di partecipazioni			

### 3. Attività bancarie e finanziarie

Compilare la seguente sotto-sezione se la “*Tipologia di attività svolta*” dalla partecipata è: “**Attività bancarie e finanziarie**”.

NOME DEL CAMPO	2019	2018	2017
Interessi attivi e proventi assimilati			
Commissioni attive			

### 4. Attività assicurative

Compilare la seguente sotto-sezione se la “*Tipologia di attività svolta*” dalla partecipata è: “**Attività assicurative**”.

NOME DEL CAMPO	2019	2018	2017
I.1 Conto Tecnico dei rami danni - Premi di competenza, al netto delle cessioni in riassicurazione			
I.3 Conto Tecnico dei rami danni - Altri proventi tecnici, al netto delle cessioni in riassicurazione			
II.1 Conto Tecnico dei rami vita - Premi dell'esercizio, al netto delle cessioni in riassicurazione			
II.4 Conto Tecnico dei rami vita - Altri proventi tecnici, al netto delle cessioni in riassicurazione			

### QUOTA DI POSSESSO (quota diretta e/o indiretta) – VALPE AMBIENTE SRL

NOME DEL CAMPO	Indicazioni per la compilazione
Tipologia di Partecipazione	Partecipazione indiretta
Quota diretta <sup>(5)</sup>	
Codice Fiscale Tramite <sup>(6)</sup>	02196020263
Denominazione Tramite (organismo) <sup>(6)</sup>	Contarina SpA
Quota detenuta dalla Tramite nella società <sup>(7)</sup>	19%

<sup>(5)</sup> Se la partecipazione è diretta o sia diretta che indiretta, inserire la quota detenuta direttamente dall'Amministrazione nella società.

<sup>(6)</sup> Compilare se per “Tipologia di Partecipazione” è stato indicato “Partecipazione Indiretta” o “Partecipazione diretta e indiretta”. Inserire CF e denominazione dell'ultima tramite attraverso la quale la società è indirettamente partecipata dall'Amministrazione.

<sup>(7)</sup> Inserire la quota di partecipazione che la “tramite” detiene nella società.

### QUOTA DI POSSESSO – TIPO DI CONTROLLO – VALPE AMBIENTE SRL

NOME DEL CAMPO	Indicazioni per la compilazione
Tipo di controllo	controllo analogo congiunto



**INFORMAZIONI ED ESITO PER LA RAZIONALIZZAZIONE – VALPE AMBIENTE SRL**

NOME DEL CAMPO	Indicazioni per la compilazione
Partecipazione ancora detenuta alla data di adozione del provvedimento	Si
Società controllata da una quotata	Scegliere un elemento.
CF della società quotata controllante <sup>(8)</sup>	
Denominazione della società quotata controllante <sup>(8)</sup>	

<sup>(8)</sup> Compilare il campo solo se nel campo “Società controllata da una quotata” è stato scelto “sì”.

Se la partecipazione non è più detenuta alla data di adozione del provvedimento non deve essere indicato l'esito della revisione periodica ma deve essere compilata la scheda in base alla tipologia della razionalizzazione realizzata.

La partecipata svolge un'attività di produzione di beni e servizi a favore dell'Amministrazione?	No
Attività svolta dalla Partecipata	produzione di un servizio di interesse generale (Art. 4, c. 2, lett. a)
Descrizione dell'attività	Attività principale: Raccolta rifiuti urbani a favore delle utenze del territorio del Comune di Sedico e dell'Unione Montana Agordina.
Quota % di partecipazione detenuta dal soggetto privato <sup>(9)</sup>	
Svolgimento di attività analoghe a quelle svolte da altre società (art.20, c.2 lett.c)	no
Necessità di contenimento dei costi di funzionamento (art.20, c.2 lett.f)	no
Necessità di aggregazione di società (art.20, c.2 lett.g)	no
L'Amministrazione ha fissato, con proprio provvedimento, obiettivi specifici sui costi di funzionamento della partecipata? (art.19, c, 5) <sup>(10)</sup>	si
Esito della revisione periodica	mantenimento senza interventi
Modalità (razionalizzazione) <sup>(11)</sup>	Scegliere un elemento.
Termine previsto per la razionalizzazione <sup>(11)</sup>	

NOME DEL CAMPO	Indicazioni per la compilazione
<p><b>Note*</b></p>	<p>Considerazioni in merito all'andamento della gestione della società:            La Società si è costituita il 17/12/2015 e dal 31/12/2016 la compagine Societaria risulta essere l'attuale, con la partecipazione del 41% del Comune di Sedico, il 40% dell'Unione Montana Agordina ed il 19% di Contarina Spa.            Il 2019 quindi per Valpe Ambiente srl è stato il terzo esercizio in cui il servizio è stato erogato in tutto il territorio in cui la Società è stata chiamata ad operare.            Come per gli esercizi precedenti, l'utile d'esercizio è contenuto a dimostrazione che la Società non ha come scopo, la massimizzazione dei profitti, ma l'erogazione dei migliori servizi al prezzo più contenuto possibile. Pur in tale contesto gli indici che si possono ricavare dal bilancio sono comunque positivi. Gli indicatori di bilancio sono molto simili a quelli dell'esercizio 2018 e per il 2019 si evince che:            - il MOL è di poco più di 535 mila di euro. Tale indice permette di vedere che la Società, seppur di nuova costituzione, genera ricchezza tramite la gestione caratteristica operativa con una marginalità del 11,16% (MOL/Fatturato);            - il grado di indebitamento è molto al di sotto della soglia 3 (PFN/PN), che solitamente rappresenta per i finanziatori terzi, una soglia di allarme per la capacità di restituzione dei debiti contratti da una Società. Per Valpe Ambiente Srl le disponibilità liquide a fine esercizio sono addirittura maggiori dei debiti verso istituti di credito a dimostrazione che la Società non è molto indebitata ed ha quindi una buona propensione alla restituzione dei propri debiti contratti. Oltre a quelli su citati, tutti gli indici di bilancio risultano molto al di sotto della soglia di rischio a dimostrazione della buona salute della Società e quindi delle buone scelte gestionali assunte dagli amministratori.</p>

<sup>(9)</sup> Compilare il campo se "Attività svolta dalla Partecipata" precedentemente selezionata è "realizzazione e gestione di opera pubblica ovvero organizzazione e gestione di servizio di interesse generale tramite PPP (Art.4, c.2, lett.c)".

<sup>(10)</sup> Compilare il campo se "Tipo di controllo" è stato selezionato elemento diverso da "nessuno".

<sup>(11)</sup> Campo obbligatorio se per "Esito della revisione periodica" è stato selezionato "Razionalizzazione".

\*Campo con compilazione facoltativa.

**Se la partecipazione non è più detenuta alla data di adozione del provvedimento, deve essere compilata, in base alla tipologia di operazione realizzata, una delle schede:**

- PARTECIPAZIONE NON PIÙ DETENUTA - Alienazione della partecipazione
- PARTECIPAZIONE NON PIÙ DETENUTA - Cessione della partecipazione a titolo gratuito
- PARTECIPAZIONE NON PIÙ DETENUTA - Recesso dalla società
- PARTECIPAZIONE NON PIÙ DETENUTA – Liquidazione/Scioglimento della società
- PARTECIPAZIONE NON PIÙ DETENUTA - Fusione della società (per unione o per incorporazione)

Per non appesantire il presente documento, le schede sopra elencate sono state inserite all'interno delle "Schede di rilevazione per la Relazione attuazione piano di razionalizzazione" a cui pertanto si rinvia.